VÝROČNÍ ZPRÁVA 2023

místní akční skupina PODBRDSKO®

Vážení,

dovolujeme si Vám předložit Výroční zprávu MAS Podbrdsko za rok 2023.

V roce 2023 bylo ukončeno programové období 2014-2020, vč. ukončení hlavního projektu na financování režií MAS Podbrdsko. Místní akční skupina požádala o nový projekt z Operačního programu Technická pomoc na podporu činnosti MAS v období 2021-2027. Zároveň byly zahájeny aktivity v projektu podpořeného z Operačního programu Zaměstnanost Plus, při kterém jsou realizovány na území MAS příměstské tábory a komunitní akce. V rámci plnění Strategie komunitně vedeného místního rozvoje na území MAS Podbrdsko 2014-2020 byla vyhlášena poslední 6. výzva z Programu rozvoje venkova. V rámci plnění nové Strategie komunitně vedeného místního rozvoje na území MAS Podbrdsko 2021-2027 byla vyhlášena první výzva na podporu podnikání v regionu z OP TAK a samozřejmě probíhala příprava na vyhlášení dalších výzev z ostatních Operačních programů. Dále byl na konci roku 2023 ukončen projekt Místní akční plán III na území ORP Příbram a byl připravován navazující projekt MAP IV.

Děkujeme za spolupráci všem členům, partnerům a zástupcům obcí z území MAS. Velké poděkování patří všem členům orgánů MAS, tedy správní rady, výběrové komise a dozorčí rady. Dále děkujeme všem žadatelům, kteří předkládají své projekty do Výzev MAS a aktivně se zajímají o dění v místní akční skupině.

S přáním pracovních i osobních úspěchů

Markéta Balková
zastupuje obec Hvožďany, předsedkyně správní rady MAS

Jana Filinová
ředitelka kanceláře MAS PODBRDSKO

ZÁKLADNÍ ÚDAJE O SPOLKU

Název MAS:	MAS PODBRDSKO, z.s.
Sídlo MAS:	Hvožďany 80, 262 44
Statutární zástupce:	Správní rada MAS Podbrdsko
Právní forma:	zapsaný spolek
Založení:	14.12.2006
Zapsáno:	ve spolkovém rejstříku Městského soudu v Praze
IČO:	27051935
Bankovní spojení:	Česká spořitelna, a.s.
Číslo účtu:	3300000399/0800
Kraj:	Středočeský
Region NUTS II:	Střední Čechy
Rozloha území MAS:	401,75 km^2
Počet obyvatel:	18 265
Počet obcí celkem:	38
Email:	info@maspodbrdsko.cz
Internetové stránky:	www.maspodbrdsko.cz

PŘEDSEDKYNĚ SPRÁVNÍ RADY
Obec Hvožďany, jednající starostkou Markétou Balkovou

ORGANIZAČNÍ STRUKTURA MAS PODBRDSKO

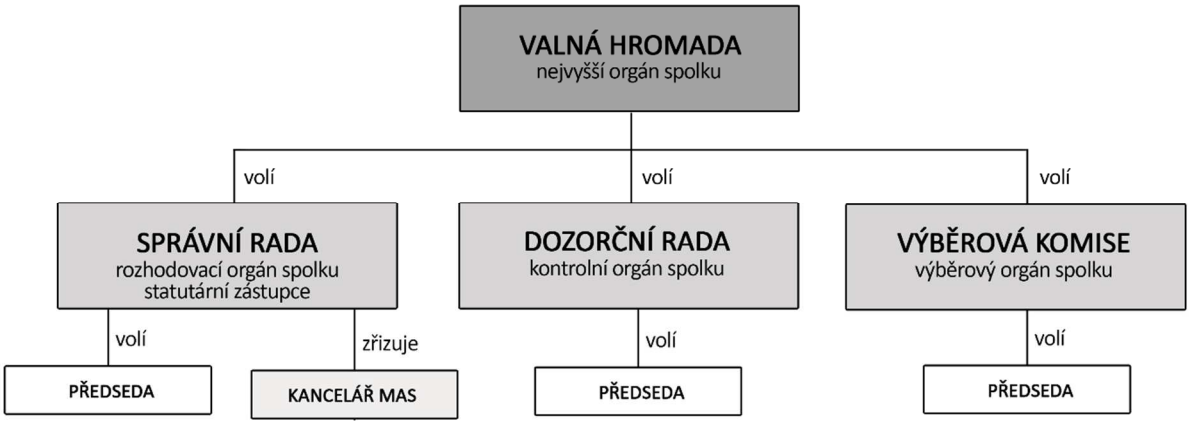

KANCELÁŘ MAS K 31.12.2023

Adresa kanceláře MAS Podbrdsko:
Městské zdravotnické zařízení, Komenského 646, 262 42 Rožmitál pod Třemšínem
konzultační hodiny dle osobní domluvy v době od 8:00 – 15:30 hodin (1. patro, 1. dveře)

Ředitelka kanceláře MAS, vedoucí zaměstnanec pro realizaci Strategie MAS:
Jana Filinová, tel. 723 435 274, email: reditel@maspodbrdsko.cz

Projektová manažerka PRV; Poradce programu Nová zelená úsporám Light:
Bc. Petra Benjáková, tel. 725 912 006, email: info@maspodbrdsko.cz

Projektová manažerka IROP, OP TAK:
Vendula Šedivá, DiS. tel. 724 860 369, email: info@maspodbrdsko.cz

Asistentka kanceláře MAS:
Jana Novotná, email: info@maspodbrdsko.cz

Koordinátorka a Komunitní pracovnice v projektu OPZ+:
Jitka Bucharová, tel. 601 500 473, email: opz@maspodbrdsko.cz

Účetní a finanční manažerka:
Martina Kohelová

ÚZEMNÍ PŮSOBNOST MAS PODBRDSKO

Územní působnost MAS Podbrdsko, platná ke kalendářnímu roku 2023:

Obec	IČO	Adresa
Bezděkov pod Třemšínem	00498629	26242 Bezděkov pod Třemšínem 3
Březnice	00242004	26272 Březnice, Náměstí 11
Bukovany	00662771	26272 Bukovany 40
Drahenice	00662798	26285 Drahenice 87
Hlubyně	00662836	26272 Hlubyně 10
Horčápsko – obec přistoupila v roce 2023	00662844	26272 Horčápsko 9
Hudčice	00473812	26272 Hudčice 83
Hvožďany	00242292	26244 Hvožďany 80
Chrást	00662852	26272 Chrást 15
Chraštice	00242331	26272 Chraštice 1
Koupě	00498637	26272 Koupě 68
Kozárovice	00473847	26284 Kozárovice 181
Lazsko	00662879	26231 Lazsko 52
Lešetice	00473855	26231 Lešetice 41
Milín	00242730	26231 Milín, 11. května 27

Obec	IČO	Adresa
Modřovice	00875872	26242 Modřovice 10
Narysov	00662895	26101 Narysov 76
Nepomuk – obec přistoupila v roce 2023	00662909	26242 Nepomuk 50
Nestrašovice	00662917	26272 Nestrašovice 37
Ostrov	00662925	26272 Ostrov 24
Počaply	00662933	26272 Počaply 45
Radětice	00662950	26231 Radětice 27
Rožmitál pod Třemšínem	00243221	26242 Rožmitál p. Třemšínem, Náměstí 8
Sedlice	00662968	26242 Sedlice 19
Starosedlský Hrádek	00662976	26272 Starosedlský Hrádek 51
Svojšice	00662992	26272 Svojšice 8
Těchařovice	00498645	26272 Těchařovice 10
Tochovice	00243418	26281 Tochovice 11
Třebsko	00243442	26242 Třebsko 4
Tušovice	00663018	26272 Tušovice 37
Věšín	00243493	26243 Věšín 3
Volenice	00243515	26272 Bubovice 26
Vrančice	00663026	26231 Vrančice 14
Vranovice	00243558	26242 Vranovice 101
Vševily	00663034	26272 Vševily 70
Vysoká u Příbramě	00243574	26242 Vysoká u Příbramě 128
Zalužany	00243604	26284 Zalužany 145
Zbenice	00663042	26231 Zbenice 61

MAS PODBRDSKO, z.s.

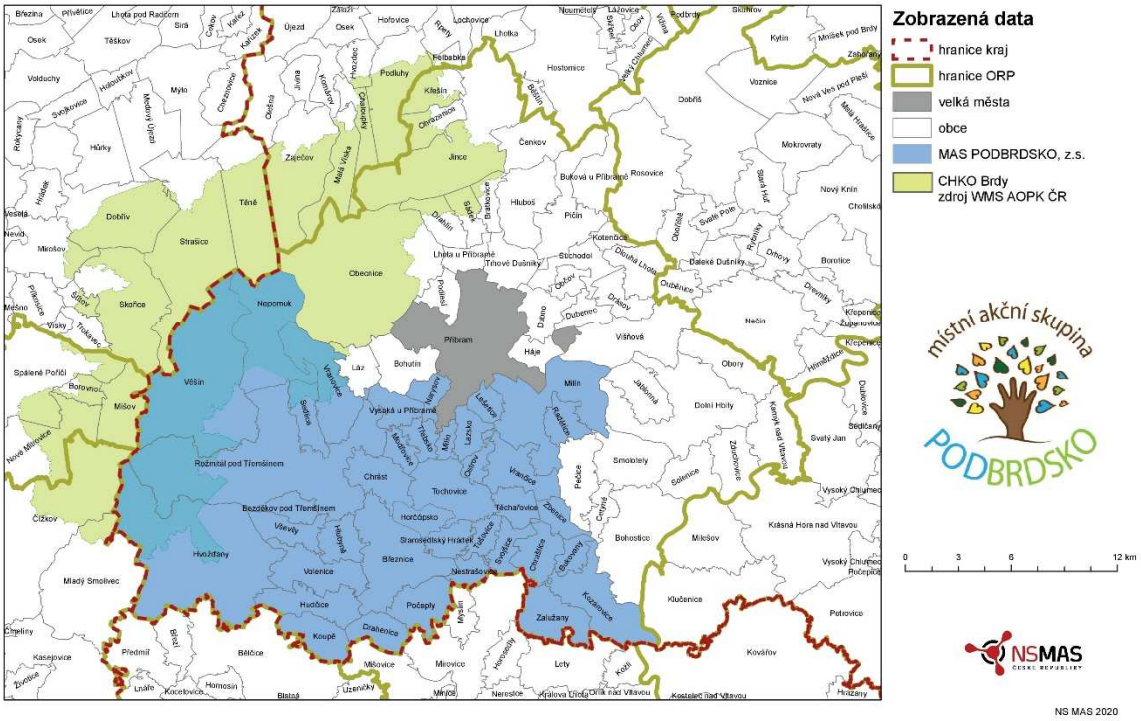

SEZNAM ČLENŮ K 31.12.2023

*) ZS – zájmová skupina

Č.	Název subjektu/ člena	Sektor	ZS*
1	Jitka Štěpánová	soukromý	2
2	Ing. Petr Chotívka	soukromý	3
3	Ing. Gabriela Jeníčková	soukromý	3
4	Mgr. Dana Súlovcová	soukromý	4
5	Ing. Marie Stehlíková	soukromý	2
6	PILA MARTINICE s.r.o.	soukromý	2
7	KAISER s.r.o.	soukromý	2
8	Statek Rožmitál spol. s r.o.	soukromý	2
9	PT Computers s.r.o.	soukromý	2
10	SDH Tušovice	soukromý	4
11	Rodinné centrum Pampeliška Březnice, z.s.	soukromý	4
12	Kulturní gang Březnice, z.s.	soukromý	4
13	TJ Spartak Rožmitál pod Třemšínem, spolek	soukromý	4
14	Dětská odborná léčebna Charlotty G.Masarykové, pobočný spolek ČČK	soukromý	1
15	Obec Volenice	veřejný	2
16	Město Březnice	veřejný	2
17	Březnicko, svazek obcí	veřejný	1
18	Obec Lazsko	veřejný	3
19	Obec Vrančice	veřejný	4
20	Obec Hvožďany	veřejný	2
21	Obec Věšín	veřejný	3
22	Obec Vševily	veřejný	2
23	Obec Bezděkov pod Třemšínem	veřejný	2
24	Město Rožmitál pod Třemšínem	veřejný	2
25	Svazek obcí mikroregion Třemšín	veřejný	1
26	Obec Milín	veřejný	3
27	Ing. Pavel Bukovjan	soukromý	2
28	Jitka Drechslerová	soukromý	3
29	Spolek Beneše z Blíživy z Hvožďan pod Třemšínem, z.s.	soukromý	4
30	Obec Ostrov	veřejný	2
31	Ing. Jan Růžička	soukromý	3
32	Obec Bukovany	veřejný	2
33	ZŠ a MŠ Chraštice	veřejný	1
34	Obec Chraštice	veřejný	2

Č.	Název subjektu/ člena	Sektor	ZS*
35	TJ Sedlice	soukromý	4
36	Miroslav Synek	soukromý	2
37	Obec Vranovice	veřejný	2
38	Ing. Lukáš Peterka	soukromý	4
39	Zemědělsko obchodní družstvo Starosedlský Hrádek	soukromý	3
40	4coffee s.r.o.	soukromý	2
41	Michal Filina	soukromý	1
42	Farma Hutě s.r.o.	soukromý	3
43	Modrá nadace	soukromý	3
44	Rožmitálský zámek z.s.	soukromý	4
45	Lucie Šímová	soukromý	2
46	Valcom Invest s.r.o.	soukromý	2
47	Junák - český skaut, středisko Rožmitál p. Tř., z. s.	soukromý	4
48	Rožmitál Vespolek z. s.	soukromý	4
49	Ing. Zuzana Šourková	soukromý	4
50	Rodinné centrum Třemšínek, z. s.	soukromý	1
51	ZŠ a MŠ Hvožďany	veřejný	1
52	HEMP PRODUCTION CZ, s.r.o.	soukromý	2
53	Mateřské centrum Milínek	soukromý	4

Sektory

Soukromý podnikatelský sektor	13	24,53%
Veřejný sektor	18	33,96%
Soukromý neziskový sektor	22	41,51%
	53	**100 %**

Zájmové skupiny

č.1 - Sociální rozvoj regionu	7	13,21 %
č.2 - Hospodářský a infrastrukturální rozvoj regionu	22	41,51 %
č.3 - Péče o krajinu a urbanistickou kvalitu sídel	9	16,98 %
č.4 - Péče o tradice a život místních komunit	15	28,30 %
	53	**100 %**

ČLENOVÉ SPRÁVNÍ RADY

*) ZS – zájmová skupina

Platnost od 30.5.2023 (funkční období 3 roky od zvolení)

Název subjektu/ člena	Zmocněnec	Sektor	ZS*
Obec Hvožďany - předsedkyně	Markéta Balková	veřejný sektor	2
Město Březnice - místopředseda	Ing. Petr Procházka	veřejný sektor	2
Obec Milín - místopředseda	Ing. Vladimír Vojáček	veřejný sektor	3
Ing. Petr Chotívka		soukromý sektor	3
Město Rožmitál pod Třemšínem	JUDr. Josef Kaiser	veřejný sektor	2
PILA MARTINICE s. r. o.	Ing. Bořek Bierhanzl	soukromý sektor	2
SDH Tušovice	Ing. Ladislav Švejda	neziskový sektor	4
Ing. Gabriela Jeníčková		soukromý sektor	3
Kulturní gang Březnice, z.s.	Dagmar Nesvedová	soukromý sektor	4

ČLENOVÉ DOZORČÍ RADY

Platnost od 30.5.2023 (funkční období 3 roky od zvolení)

Název subjektu/ člena	Zmocněnec	Sektor	ZS*
Ing. Zuzana Šourková - předsedkyně		neziskový sektor	4
KAISER s.r.o. - místopředseda	Ing. Tomáš Florián	soukromý sektor	2
ZŠ a MŠ Hvožďany	Mgr. Ivana Juračková	veřejný sektor	1

ČLENOVÉ VÝBĚROVÁ KOMISE

Platnost od 30.5.2023 (funkční období 3 roky od zvolení)

Název subjektu/ člena	Zmocněnec	Sektor	ZS*
Jitka Drechslerová – předsedkyně		soukromý sektor	3
4Coffee, s.r.o.	Zdeněk Vantuch	soukromý sektor	2
Obec Lazsko	PhDr. František Bártík	veřejný sektor	3
Junák - český skaut, středisko Rožmitál p. Tř., z.s.	Tomáš Brettl	soukromý sektor	4
Obec Vrančice	Jiří Sláma	veřejný sektor	4
Ing. Pavel Bukovjan		soukromý sektor	2
Michal Filina		soukromý sektor	1

NEJDŮLEŽITĚJŠÍ MILNÍKY MAS PODBRDSKO

2006	Založení MAS Podbrdsko.
2007-2013	MAS nebyla vybrána k podpoře v rámci Programu rozvoje venkova ČR a činnost sdružení se zastavila.
2013	MAS obnovila svoji činnost, nastavily se veškeré aktivity a povinnosti pro správné fungování spolku.
2016-2023	Na základě schválené Strategie komunitně vedeného místního rozvoje MAS Podbrdsko pro programové období 2014-2020 probíhala na území místní akční skupiny podpora projektů z Operačního programu Zaměstnanost, IROP, Operačního programu Životní prostředí a z Programu rozvoje venkova.
2016-2023	MAS Podbrdsko realizovala projekty Místní akční plány vzdělávání na území ORP Příbram I, II a III.
2015-2023	MAS Podbrdsko pravidelně pořádala Podbrdské farmářské a řemeslné trhy v Březnici a Rožmitále pod Třemšínem.
2017-2019	MAS realizovala projekt Plánování sociálních služeb na území MAS Podbrdsko, z.s. na podporu dostupnosti sociálních služeb v regionu.
2020	Hlavním úkolem roku 2020 pro MAS bylo zpracovat a odevzdat ke schválení Žádost o plnění standardů MAS pro nové programové období 2021-2027. Standardizace byla v prosinci 2020 schválena ze strany Ministerstva pro místní rozvoj.
2021	Zpracována a schválena Koncepční část Strategie komunitně vedeného místního rozvoje MAS Podbrdsko 2021-2027.
2022	MAS připravovala Programový rámec Strategie MAS 2021+ pro OP Zaměstnanost plus (OPZ+) a na základě tohoto dokumentu byl schválen projekt na podporu příměstských táborů z OPZ+, jehož realizace začala 1.3.2023.
2023	MAS připravovala Programový rámec Strategie MAS 2021+ v OP TAK a vyhlásila 1. výzvu z tohoto programu na podporu podnikání na území MAS. Zároveň byly zpracovány Programový rámec Strategie MAS 2021+ pro IROP a Společnou zemědělskou politiku. Programové rámce jednotlivých OP jsou důležité pro další podporu projektů na území MAS od roku 2024. Kancelář MAS se zapojila do podpory a poradenství pro žadatele v programu Nová zelená úsporám Light.

AKTIVITY MAS PODBRDSKO V ROCE 2023

PLNĚNÍ STRATEGIE MAS PODBRDSKO 2014-2020

- 6. Výzva MAS Podbrdsko v Programu rozvoje venkova - čl. 20 – podpora projektů škol.
- Řádné ukončení projektu na režie MAS z IROP (k 31.8.2023).
- Schválena Zpráva o pokroku v realizaci Strategie MAS 2014-2020, obd. 1.1.-30.6.2023.
- Schválena Zpráva o pokroku v realizaci Strategie MAS 2014-2020, obd. 1.7.-31.12.2023.

PLNĚNÍ STRATEGIE MAS PODBRDSKO 2021-2027

- Připraven a schválen Programový rámec OP TAK (jaro 2023).
- Zahájena 1.3.2023 realizace projektu OPZ+ na podporu 20 turnusů příměstských táborů a komunitních akcí v regionu.
- Připraven a schválen nový projekt na režijní výdaje MAS Podbrdsko z Operačního programu Technická pomoc (realizace projektu od 1.9.2023).
- Vyhlášena 1. Výzva v OP TAK na podporu podnikání (listopad 2023).
- Připraven a podán na Řídící orgán ke schválení Programový rámec IROP (podzim 2023).
- Připraven Programový rámec Společná zemědělská politika (prosinec 2023).
- Schválena Zpráva o pokroku v realizaci Strategie MAS 2021-2027, obd. 1.1.-30.6.2023.
- Schválena Zpráva o pokroku v realizaci Strategie MAS 2021-2027, obd. 1.7.-31.12.2023.

NOVÁ ZELENÁ ÚSPORÁM LIGHT

- Od ledna 2023 poradenství pro žadatele v programu Nová zelená úsporám Light.

MÍSTNÍ AKČNÍ PLÁNY ROZVOJE VZDĚLÁVÁNÍ NA ÚZEMÍ ORP PŘÍBRAM

- Realizace projektu MAP III ORP Příbram a řádné ukončení k 30.11.2023.
- Příprava a podání projektu MAP IV ORP Příbram.

VALNÁ HROMADA 30.5.2023 – volba orgánů, aktualizace Stanov MAS aj.

PODBRDSKÉ FARMÁŘSKÉ A ŘEMESLNÉ TRHY

SPOLUPRÁCE SE SPOLKEM TURISTICKÁ OBLAST BRDY A PODBRDSKO

ČLENSTVÍ V NÁRODNÍ SÍTI MÍSTNÍCH AKČNÍCH SKUPIN ČR, V KRAJSKÉM SDRUŽENÍ MAS STŘEDOČESKÉHO KRAJE, CELOSTÁTNÍ SÍTI PRO VENKOV aj.

HOSPODAŘENÍ 1.1.-31.12.2023

ROZVAHA

otisk podacího razítka

k 31.12.2023

v tisících Kč

Kč	2	7	0	5	1	9	3	5

ROZVAHA dle 504/2002 Sb. ve znění od roku 2016

Obchodní firma nebo název účetní jednotky

MAS PODBRDSKO z. s.

Sídlo nebo bydliště účetní jednotky

Hvožďany 80
Hvožďany (PR)
262 44

Označ.	AKTIVA		číslo řádku	Účetní období stav k prvnímu dni	Účetní období k poslednímu dni
A.	Dlouhodobý majetek celkem	A.I+...+A.IV.	001	+0	+0
A. I.	Dlouhodobý nehmotný majetek celkem	A.I.1+...+A.I.x	002		
A. I. 1.	Nehmotné výsledky výzkumu a vývoje	účet 012	003		
2.	Software	účet 013	004		
3.	Ocenitelná práva	účet 014	005		
4.	Drobný dlouhodobý nehmotný majetek	účet 018	006		
5.	Ostatní dlouhodobý nehmotný majetek	účet 019	007		
6.	Nedokončený dlouhodobý nehmotný majetek	účet 041	008		
7.	Poskytnuté zálohy na dlouhodobý nehmotný majetek	účet 051	009		
A. II.	Dlouhodobý hmotný majetek celkem	A.II.1+...+A.II.x	010	+364	+477
A. II. 1.	Pozemky	účet 031	011		
2.	Umělecká díla, předměty a sbírky	účet 032	012		
3.	Stavby	účet 021	013		
4.	Hmotné movité věci a jejich soubory	účet 022	014		
5.	Pěstitelské celky trvalých porostů	účet 025	015		
6.	Dospělá zvířata a jejich skupiny	účet 026	016		
7.	Drobný dlouhodobý hmotný majetek	účet 028	017	+364	+477
8.	Ostatní dlouhodobý hmotný majetek	účet 029	018		
9.	Nedokončený dlouhodobý hmotný majetek	účet 042	019		
10.	Poskytnuté zálohy na dlouhodobý hmotný majetek	účet 052	020		
A. III.	Dlouhodobý finanční majetek celkem	A.III.1+...+A.III.x	021		
A. III. 1.	Podíly - ovládaná nebo ovládající osoba	účet 061	022		
2.	Podíly - podstatný vliv	účet 062	023		
3.	Dluhové cenné papíry držené do splatnosti	účet 065	024		
4.	Zápůjčky organizačním složkám	účet 066	025		
5.	Ostatní dlouhodobé zápůjčky	účet 067	026		
6.	Ostatní dlouhodobý finanční majetek	účet 069	027		
A. IV.	Oprávky k dlouhodobému majetku celkem	A.IV.1+...+A.IV.x	028	-364	-477
A. IV. 1.	Oprávky k nehmotným výsledkům výzkumu a vývoje	účet 072	029		
2.	Oprávky k softwaru	účet 073	030		
3.	Oprávky k ocenitelným právům	účet 074	031		
4.	Oprávky k drobnému dlouhodobému nehmotnému majetku	účet 078	032		
5.	Oprávky k ostatnímu dlouhodobému nehmotnému majetku	účet 079	033		
6.	Oprávky ke stavbám	účet 081	034		
7.	Oprávky k samostatným hmotným movitým věcem a souborům hmotných movitých věcí	účet 082	035		
8.	Oprávky k pěstitelským celkům trvalých porostů	účet 085	036		
9.	Oprávky k základnímu stádu a tažným zvířatům	účet 086	037		
10.	Oprávky k drobnému dlouhodobému hmotnému majetku	účet 088	038		
11.	Oprávky k ostatnímu dlouhodobému hmotnému majetku	účet 089	039	-364	-477
B.	Krátkodobý majetek celkem	B.I.+...+B.IV.	040	+6 221	+7 653
B. I.	Zásoby celkem	B.I.1+...+B.I.x	041		
B. I. 1.	Materiál na skladě	účet 112	042		
2.	Materiál na cestě	účet 119	043		

AUDITOR OPRÁVNĚNÍ č. 2097 KA ČR ING. JANA ROSENBAUMOVÁ

Označ.	AKTIVA		číslo řádku	Účetní období	
				stav k prvnímu dni	k poslednímu dni
3.	Nedokončená výroba	účet 121	044		
4.	Polotovary vlastní výroby	účet 122	045		
5.	Výrobky	účet 123	046		
6.	Mladá a ostatní zvířata a jejich skupiny	účet 124	047		
7.	Zboží na skladě a v prodejnách	účet 132	048		
8.	Zboží na cestě	účet 139	049		
9.	Poskytnuté zálohy na zásoby	účet 314	050		
B. II.	Pohledávky celkem	B.II.1+...+B.II.x	051	+2 987	+4 146
B. II. 1.	Odběratelé	účet 311	052		
2.	Směnky k inkasu	účet 312	053		
3.	Pohledávky za eskontované cenné papíry	účet 313	054		
4.	Poskytnuté provozní zálohy	účet 314 - 7. 51	055		
5.	Ostatní pohledávky	účet 315	056		
6.	Pohledávky za zaměstnanci	účet 335	057		
7.	Pohledávky za institucemi sociálního zabezpečení a veřejného zdravotního pojištění	účet 336	058		
8.	Daň z příjmů	účet 341	059		
9.	Ostatní přímé daně	účet 342	060		+4
10.	Daň z přidané hodnoty	účet 343	061		
11.	Ostatní daně a poplatky	účet 345	062		
12.	Nároky na dotace a ostatní zúčtování se státním rozpočtem	účet 346	063		
13.	Nároky na dotace a ostatní zúčtování s rozpočtem orgánů územních samosprávných celků	účet 348	064		
14.	Pohledávky za společníky sdruženými ve společnosti	účet 358	065		
15.	Pohledávky z pevných terminovaných operací a opcí	účet 373	066		
16.	Pohledávky z vydaných dluhopisů	účet 375	067		
17.	Jiné pohledávky	účet 378	068	+2 820	+4 128
18.	Dohadné účty aktivní	účet 388	069	+167	+14
19.	Opravná položka k pohledávkám	účet 391	070		
B. III.	Krátkodobý finanční majetek celkem	B.III.1+...+B.III.x	071	+2 466	+1 798
B. III. 1.	Peněžní prostředky v pokladně	účet 211	072	+2	+2
2.	Ceniny	účet 213	073		
3.	Peněžní prostředky na účtech	účet 221	074	+2 464	+1 796
4.	Majetkové cenné papíry k obchodování	účet 251	075		
5.	Dluhové cenné papíry k obchodování	účet 253	076		
6.	Ostatní cenné papíry	účet 256	077		
7.	Peníze na cestě	účet 261	078		
B. IV.	Jiná aktiva celkem	B.IV.1+...+B.IV.x	079	+768	+1 709
B. IV. 1.	Náklady příštích období	účet 381	080		
2.	Příjmy příštích období	účet 385	081	+768	+1 709
	AKTIVA CELKEM	A.+B.	082	+6 221	+7 653

AUDITOR OPRÁVNĚNÍ č. 2081 · KA ČR · ING JANA ROSENBAUMOVÁ

Označ.	PASIVA		Číslo řádku	Účetní období	
				stav k prvnímu dni	k poslednímu dni
A.	Vlastní zdroje celkem	A.I.+...+A.II.	001	+2 098	+2 429
A. I.	Jmění celkem	A.I.1+...+A.I.x	002	+1 851	+2 168
A. I. 1.	Vlastní jmění	účet 901	003	+117	+117
2.	Fondy	účet 911	004	+1 734	+2 051
3.	Oceňovací rozdíly z přecenění finančního majetku a závazků	účet 921	005		
A. II.	Výsledek hospodaření celkem	A.II.1+...+A.II.x	006	+247	+261
A. II. 1.	Účet výsledku hospodaření	účet +/-963	007	XXXXXXXXXXXX	+14
2.	Výsledek hospodaření ve schvalovacím řízení	účet +/-931	008	+0	XXXXXXXXXXXX
3.	Nerozdělený zisk, neuhrazená ztráta minulých let	účet +/-932	009	+247	+247
B.	Cizí zdroje celkem	B.I.+...+B.IV.	010	+4 123	+5 224
B. I.	Rezervy celkem	B.I.1+...+B.I.x	011		
B. I. 1.	Rezervy	účet 941	012		
B. II.	Dlouhodobé závazky celkem	B.II.1+...+B.II.x	013		
B. II. 1.	Dlouhodobé úvěry	účet 951	014		
2.	Vydané dluhopisy	účet 953	015		
3.	Závazky z pronájmu	účet 954	016		
4.	Přijaté dlouhodobé zálohy	účet 955	017		
5.	Dlouhodobé směnky k úhradě	účet 958	018		
6.	Dohadné účty pasivní	účet 389	019		
7.	Ostatní dlouhodobé závazky	účet 959	020		
B. III.	Krátkodobé závazky celkem	B.III.1+...+B.III.x	021	+4 123	+5 224
B. III. 1.	Dodavatelé	účet 321	022	+32	+9
2.	Směnky k úhradě	účet 322	023		
3.	Přijaté zálohy	účet 324	024		+1

AUDITOR OPRÁVNĚNÍ č. 2081 - ING. JANA ROSENBAUMOVÁ - KA ČR

Označ.	PASIVA		číslo řádku	Účetní období	
				stav k prvnímu dni	k poslednímu dni
4.	Ostatní závazky	účet 325	025	+2	+2
5.	Zaměstnanci	účet 331	026	+185	+128
6.	Ostatní závazky vůči zaměstnancům	účet 333	027		
7.	Závazky k institucím sociálního zabezpečení a veřejného zdravotního pojištění	účet 336	028	+55	+72
8.	Daň z příjmů	účet 341	029		
9.	Ostatní přímé daně	účet 342	030	+25	+15
10.	Daň z přidané hodnoty	účet 343	031		
11.	Ostatní daně a poplatky	účet 345	032		
12.	Závazky ze vztahu k státnímu rozpočtu	účet 348	033	+3 824	+4 994
13.	Závazky ze vztahu k rozpočtu orgánů územních samosprávných celků	účet 349	034		
14.	Závazky z upsaných nesplacených cenných papírů a podílů	účet 367	035		
15.	Závazky ke společníkům sdruženým ve společnosti	účet 368	036		
16.	Závazky z pevných terminovaných operací a opcí	účet 373	037		
17.	Jiné závazky	účet 379	038		
18.	Krátkodobé úvěry	účet 231	039		
19.	Eskontní úvěry	účet 232	040		
20.	Vydané krátkodobé dluhopisy	účet 241	041		
21.	Vlastní dluhopisy	účet 255	042		
22.	Dohadné účty pasivní	účet 389	043		+3
23.	Ostatní krátkodobé finanční výpomoci	účet 249	044		
B. IV.	Jiná pasiva celkem	B.IV.1+...+B.IV.x	045		
B. IV. 1.	Výdaje příštích období	účet 383	046		
2.	Výnosy příštích období	účet 384	047		
	PASIVA CELKEM	A.+B.	048	+6 221	+7 653

AUDITOR OPRÁVNĚNÍ č. 2081 - ING. JANA ROSENBAUMOVÁ - KA ČR

Okamžik sestavení: 27.2.2024	Podpisový záznam statutárního orgánu účetní jednotky:
Právní forma účetní jednotky: spolek	
Předmět činnosti nebo účel: Informační činnosti	

VÝKAZ ZISKU A ZTRÁTY

VZZ dle 504/2002 Sb. ve znění od roku 2016

k 31.12.2023

Od: 1.1.2023 Do: 31.12.2023

v tisících Kč

IČ 2 7 0 5 1 9 3 5

otisk podacího razítka

Obchodní firma nebo název účetní jednotky

MAS PODBRDSKO z. s.

Sídlo nebo bydliště účetní jednotky

Hvožďany 80
Hvožďany (PR)
262 44

Označ.	VÝKAZ ZISKU A ZTRÁTY		Číslo řádku	Běžné období		
				Hlavní	Hospodářská	Celkem
A.	Náklady	A.I.+...+A.VIII.	001	+5 339	+3	+5 342
A. I.	Spotřebované nákupy a nakupované služby	A.I.1+...+A.I.x	002	+1 759	+3	+1 762
A. I. 1.	Spotřeba materiálu, energie a ostatních neskladovaných dodávek	účty 501, 502, 503	003	+896	+1	+897
2.	Prodané zboží	účet 504	004			
3.	Opravy a udržování	účet 511	005	+18		+18
4.	Náklady na cestovné	účet 512	006	+31		+31
5.	Náklady na reprezentaci	účet 513	007			
6.	Ostatní služby	účet 518	008	+814	+2	+816
A. II.	Změna stavu zásob vlastní činnosti a aktivace	A.II.1+...+A.II.x	009			
A. II. 7.	Změna stavu zásob vlastní činnosti	účty 561, 562, 563, 564	010			
8.	Aktivace materiálu, zboží a vnitroorganizačních služeb	účty 571, 572	011			
9.	Aktivace dlouhodobého majetku	účty 573, 574	012			
A. III.	Osobní náklady	A.III.1+...+A.III.x	013	+3 486		+3 486
A. III. 10.	Mzdové náklady	účet 521	014	+2 949		+2 949
11.	Zákonné sociální pojištění	účet 524	015	+530		+530
12.	Ostatní sociální pojištění	účet 525	016			
13.	Zákonné sociální náklady	účet 527	017			
14.	Ostatní sociální náklady	účet 528	018	+7		+7
A. IV.	Daně a poplatky	A.IV.1+...+A.IV.x	019	+10		+10
A. IV. 15.	Daně a poplatky	účty 531, 532, 536	020	+10		+10
A. V.	Ostatní náklady	A.V.1+...+A.V.x	021	+30		+30
A. V. 16.	Smluvní pokuty, úroky z prodlení, ostatní pokuty a penále	účty 541, 542	022			
17.	Odpis nedobytné pohledávky	účet 543	023			
18.	Nákladové úroky	účet 544	024	+16		+16
19.	Kursové ztráty	účet 545	025			
20.	Dary	účet 546	026			
21.	Manka a škody	účet 548	027			
22.	Jiné ostatní náklady	účet 549	028	+14		+14
A. VI.	Odpisy, prodaný majetek, tvorba a použití rezerv a opravných položek	A.VI.1+...+A.VI.x	029			
A. VI. 23.	Odpisy dlouhodobého majetku	účet 551	030			
24.	Prodaný dlouhodobý majetek	účet 552	031			
25.	Prodané cenné papíry a podíly	účet 553	032			
26.	Prodaný materiál	účet 554	033			
27.	Tvorba a použití rezerv a opravných položek	účty 556, 559	034			
A. VII.	Poskytnuté příspěvky	A.VII.1+...+A.VII.x	035	+54		+54
A. VII. 28.	Poskytnuté členské příspěvky a příspěvky zúčtované mezi organizačními složkami	účty 581, 582	036	+54		+54
A. VIII.	Daň z příjmů	A.VIII.1+...+A.VIII.x	037			
A. VIII. 29	Daň z příjmů	účet 591	038			
	Náklady celkem		039	+5 339	+3	+5 342
B.	Výnosy		040	+5 296	+60	+5 356
B. I.	Provozní dotace	B.I.1+...+B.VII. B.I.1+...+B.I.x	041	+4 590		+4 590
B. I. 1.	Provozní dotace	účet 691	042	+4 590		+4 590
B. II.	Přijaté příspěvky	B.II.1+...+B.II.x	043	+30		+30
B. II. 2.	Přijaté příspěvky zúčtované mezi organizačními složkami	účet 681	044			
3.	Přijaté příspěvky (dary)	účet 682	045			
4.	Přijaté členské příspěvky	účet 684	046	+30		+30
B. III.	Tržby za vlastní výkony a za zboží	účty 601, 602, 603, 604	047	+561	+60	+621

AUDITOR OPRÁVNĚNÍ č. 2081 - KA ČR - ING. JANA ROSENBAUMOVÁ

Označ.	VÝKAZ ZISKU A ZTRÁTY		číslo řádku	Běžné období		
				Hlavní	Hospodářská	Celkem
B. IV.	Ostatní výnosy	B.IV.1+...+B.IV.x	048	+115		+115
B. IV. 5.	Smluvní pokuty, úroky z prodlení, ostatní pokuty a penále	účty 641, 642	049			
6.	Platby za odepsané pohledávky	účet 643	050			
7.	Výnosové úroky	účet 644	051	+36		+36
8.	Kursové zisky	účet 645	052			
9.	Zúčtování fondů	účet 648	053	+79		+79
10.	Jiné ostatní výnosy	účet 649	054			
B. V.	Tržby z prodeje majetku	B.V.1+...+B.V.x	055			
B. V. 11.	Tržby z prodeje dlouhodobého nehmotného a hmotného majetku	účet 652	056			
12.	Tržby z prodeje cenných papírů a podílů	účet 653	057			
13.	Tržby z prodeje materiálu	účet 654	058			
14.	Výnosy z krátkodobého finančního majetku	účet 655	059			
15.	Výnosy z dlouhodobého finančního majetku	účet 657	060			
	Výnosy celkem		061	+5 296	+60	+5 356
C.	Výsledek hospodaření před zdaněním	B. - A.I.1. - ...A.VIx + C.x	062	-43	+57	+14
D.	Výsledek hospodaření po zdanění	B. - A + D.x	063	-43	+57	+14

Okamžik sestavení: 27.2.2024	Podpisový záznam statutárního orgánu účetní jednotky:
Právní forma účetní jednotky: spolek	
Předmět činnosti nebo účel: Informační činnosti	

AUDITOR OPRÁVNĚNÍ č.2081 - KA ČR - ING JANA ROSENBAUMOVÁ

AUDIT ÚČETNÍ ZÁVĚRKY ZA ROK 2023

AUDIT & CONSULTING, spol. s r.o.

Klatovská 371
261 01 Příbram V
Česká republika
tel. 0042 607 943 233
zapsaná Městským soudem v Praze, oddíl C, vložka 9669
DIČ CZ 45149241

ZPRÁVA NEZÁVISLÉHO AUDITORA

Členům spolku MAS PODBRDSKO, z.s.

Zpráva o auditu účetní závěrky

Výrok auditora

Provedli jsme audit přiložené účetní závěrky spolku MAS PODBRDSKO, z.s. (dále také „Spolek" nebo „MAS") sestavené na základě českých účetních předpisů, která se skládá z rozvahy ke 31.12.2023, výkazu zisku a ztráty za rok končící 31.12.2023 a přílohy této účetní závěrky, která obsahuje popis použitých podstatných účetních metod a další vysvětlující informace. Údaje o Spolku jsou uvedeny v bodě 1 přílohy této účetní závěrky.

Podle našeho názoru účetní závěrka podává věrný a poctivý obraz aktiv a pasiv spolku MAS PODBRDSKO, z.s. ke 31.12.2023 a nákladů a výnosů a výsledku jeho hospodaření za rok končící 31.12.2023 v souladu s českými účetními předpisy.

Základ pro výrok

Audit jsme provedli v souladu se zákonem o auditorech a standardy Komory auditorů České republiky pro audit, kterými jsou mezinárodní standardy pro audit (ISA), případně doplněné a upravené souvisejícími aplikačními doložkami. Naše odpovědnost stanovená těmito předpisy je podrobněji popsána v oddílu Odpovědnost auditora za audit účetní závěrky. V souladu se zákonem o auditorech a Etickým kodexem přijatým Komorou auditorů České republiky jsme na Spolku nezávislí a splnili jsme i další etické povinnosti vyplývající z uvedených předpisů. Domníváme se, že důkazní informace, které jsme shromáždili, poskytují dostatečný a vhodný základ pro vyjádření našeho výroku.

Ostatní informace

V rámci auditu zakázky jsme dále ověřovali zda:

- finanční prostředky projektu CZ.06.4.59/0.0/0.0/15_003/0011105 „MAS Podbrdsko - II. provozní a animační výdaje 2019-2023" nebyly využity na ostatní činnost a projekty MAS,
- výdaje MAS byly zaúčtovány v souladu s českými účetními předpisy a vykázány v oddělené evidenci,
- zda zakázky byly zadány v souladu s právním aktem a se zákonem č. 137/2006 Sb., zákon o veřejných zakázkách, nebo zákonem č. 134/2016 Sb., o zadávání veřejných zakázek.

1

AUDIT & CONSULTING, spol. s r.o.

Klatovská 371
261 01 Příbram V
Česká republika
tel. 0042 607 943 233
zapsaná Městským soudem v Praze, oddíl C, vložka 9669
DIČ CZ 45149241

Na základě provedených postupů uvádíme, že finanční prostředky projektu CZ.06.4.59/0.0/0.0/15_003/0011105 „MAS Podbrdsko - II. provozní a animační výdaje 2019-2023" nebyly využity na ostatní činnost a projekty MAS, výdaje MAS byly zaúčtovány v souladu s českými účetními předpisy a vykázány v oddělené evidenci, zakázky byly zadány v souladu s právním aktem a se zákonem č. 137/2006 Sb., zákon o veřejných zakázkách a zákonem č. 134/2016 Sb., o zadávání veřejných zakázek.

Odpovědnost statutárního orgánu

Statutární orgán Spolku odpovídá za sestavení účetní závěrky podávající věrný a poctivý obraz v souladu s českými účetními předpisy, a za takový vnitřní kontrolní systém, který považuje za nezbytný pro sestavení účetní závěrky tak, aby neobsahovala významné (materiální) nesprávnosti způsobené podvodem nebo chybou.

Při sestavování účetní závěrky je statutární orgán Spolku povinen posoudit, zda je Spolek schopen nepřetržitě trvat, a pokud je to relevantní, popsat v příloze účetní závěrky záležitosti týkající se jejího nepřetržitého trvání a použití předpokladu nepřetržitého trvání při sestavení účetní závěrky, s výjimkou případů, kdy statutární orgán plánuje zrušení Spolku nebo ukončení jeho činnosti, resp. kdy nemá jinou reálnou možnost než tak učinit.

Odpovědnost auditora za audit účetní závěrky

Naším cílem je získat přiměřenou jistotu, že účetní závěrka jako celek neobsahuje významnou (materiální) nesprávnost způsobenou podvodem nebo chybou a vydat zprávu auditora obsahující náš výrok. Přiměřená míra jistoty je velká míra jistoty, nicméně není zárukou, že audit provedený v souladu s výše uvedenými předpisy ve všech případech v účetní závěrce odhalí případnou existující významnou (materiální) nesprávnost. Nesprávnosti mohou vznikat v důsledku podvodů nebo chyb a považují se za významné (materiální), pokud lze reálně předpokládat, že by jednotlivě nebo v souhrnu mohly ovlivnit ekonomická rozhodnutí, která uživatelé účetní závěrky na jejím základě přijmou.

Při provádění auditu v souladu s výše uvedenými předpisy je naší povinností uplatňovat během celého auditu odborný úsudek a zachovávat profesní skepticismus. Dále je naší povinností:

- Identifikovat a vyhodnotit rizika významné (materiální) nesprávnosti účetní závěrky způsobené podvodem nebo chybou, navrhnout a provést auditorské postupy reagující na tato rizika a získat dostatečné a vhodné důkazní informace, abychom na jejich základě mohli vyjádřit výrok. Riziko, že neodhalíme významnou (materiální) nesprávnost, k níž došlo v důsledku podvodu, je větší než riziko neodhalení významné (materiální) nesprávnosti způsobené chybou, protože součástí podvodu mohou být tajné dohody (koluze), falšování, úmyslná opomenutí, nepravdivá prohlášení nebo obcházení vnitřních kontrol představenstvem.

2

AUDIT & CONSULTING, spol. s r.o.

Klatovská 371
261 01 Příbram V
Česká republika
tel. 0042 607 943 233
zapsaná Městským soudem v Praze, oddíl C, vložka 9669
DIČ CZ 45149241

- Seznámit se s vnitřním kontrolním systémem Spolku relevantním pro audit v takovém rozsahu, abychom mohli navrhnout auditorské postupy vhodné s ohledem na dané okolnosti, nikoli abychom mohli vyjádřit názor na účinnost jeho vnitřního kontrolního systému.
- Posoudit vhodnost použitých účetních pravidel, přiměřenost provedených účetních odhadů a informace, které v této souvislosti statutární orgán Spolku uvedl v příloze účetní závěrky.
- Posoudit vhodnost použití předpokladu nepřetržitého trvání při sestavení účetní závěrky a to, zda s ohledem na shromážděné důkazní informace existuje významná (materiální) nejistota vyplývající z událostí nebo podmínek, které mohou významně zpochybnit schopnost Spolku nepřetržitě trvat. Jestliže dojdeme k závěru, že taková významná (materiální) nejistota existuje, je naší povinností upozornit v naší zprávě na informace uvedené v této souvislosti v příloze účetní závěrky, a pokud tyto informace nejsou dostatečné, vyjádřit modifikovaný výrok. Naše závěry týkající se schopnosti Spolku nepřetržitě trvat vycházejí z důkazních informací, které jsme získali do data naší zprávy. Nicméně budoucí události nebo podmínky mohou vést k tomu, že Spolek ztratí schopnost nepřetržitě trvat.
- Vyhodnotit celkovou prezentaci, členění a obsah účetní závěrky, včetně přílohy, a dále to, zda účetní závěrka zobrazuje podkladové transakce a události způsobem, který vede k věrnému zobrazení.

Naší povinností je informovat statutární orgán Spolku mimo jiné o plánovaném rozsahu a načasování auditu a o významných zjištěních, která jsme v jeho průběhu učinili, včetně zjištěných významných nedostatků ve vnitřním kontrolním systému.

V Příbrami dne 2.3.2024

AUDITOR OPRÁVNĚNÍ č. 2081 KA ČR ING. JANA ROSENBAUMOVÁ

Auditorská společnost:
AUDIT & CONSULTING, s.r.o.
Klatovská 371, Příbram
Oprávnění KAČR č. 346

Auditor:
Jana Rosenbaumová
Oprávnění č. 2081

Příloha: Roční účetní závěrka 2023

3

MAS PODBRDSKO, z.s.
Hvožďany 80
262 44 Hvožďany
IČO: 27051935
Tel.: 725 912 006
info@maspodbrdsko.cz
www.maspodbrdsko.cz

Výroční zpráva za rok 2023 byla schválena Valnou hromadou spolku dne 4.4.2024.
Výroční zprávy jsou uveřejněny na **www.maspodbrdsko.cz**.
Zpracovala Kancelář MAS.
Fotografie: archiv MAS Podbrdsko